

令和6年度入学児童

入学説明会資料



合言葉

「全力投球」「心配り」

令和6年1月31日（水）



宮代町立百間小学校

説明会日程

開 会 10 : 15

司 会

教 頭

1 校長挨拶

校 長

2 入学前の諸準備について

教頭・第1学年主任

3 安全・健康について

養護教諭

4 給食費の納入について

学校事務

5 登下校・登校指導について

交通指導員

6 百間小 PTA について

PTA 会長

閉 会

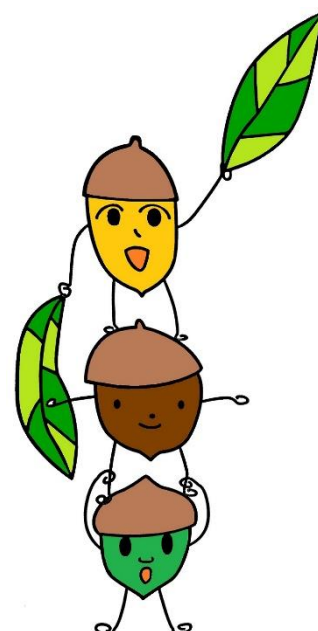

学用品販売(説明終了後)

順番にお呼びしますので、お席で待機しててください。



【入学前にそろえておくもの】

◎どんな小さなものにも名前をひらがなで書いてください。

持ち物名前	留意点	
筆箱	<ul style="list-style-type: none"> ・シンプルなもの ・中身は、特別な機能がないもの。 	このような形の筆箱 ↓ 例 
鉛筆	<ul style="list-style-type: none"> ・5B～6B太芯鉛筆 4本 ・赤青鉛筆 1本 ・シンプルなもの (学習中に気が散ることなく使えるもの) 	例 
消しゴム	<ul style="list-style-type: none"> ・形や色で選ばず、使いやすいもの1個。 ・白が良い。 ・におい付でないもの、特別な形でないもの (学習中に気が散ることなく使えるもの) 	<div style="border: 1px solid red; padding: 5px; width: fit-content;"> 色が多すぎると、引き出しに入らなくなります。 </div>
ソフト下敷き	<ul style="list-style-type: none"> ・ビニル製の柔らかいもの。 	
その他	クレヨン16色	色鉛筆12色程度
	鍵盤ハーモニカ	防災ずきん
	カラーペン	カスタネット
	粘土板・工作マット(カッター板兼用、6年生まで使用)	
算数セット	<ul style="list-style-type: none"> ・おはじきや数え棒、計算カードなど、<u>1つ1つに名前を書く。</u> 	
運動帽子 (赤白帽子)	<ul style="list-style-type: none"> ・白の左側に油性マジックで書く。 	
安全帽子	<ul style="list-style-type: none"> ・帽子の名前の欄にひらがなで書く。 ・下校班の地区別色フェルトをつける。 	
上履き	<ul style="list-style-type: none"> ・つま先、かかとに名前を書く。 ・上履き入れは現在あるもので可。見える所に名前を書く。 	
かさ	<ul style="list-style-type: none"> ・2本用意し、1本は置き傘用として学級に保管する。 ・柄の部分に油性マジックで名前を書く。(釘のようなもので名前を彫った後に、マジックで書くと消えにくい。) ・しぼる部分(ひも)にも書く。 ・くるくる巻いて止められるように練習しておく。 	
お道具袋	<ul style="list-style-type: none"> ・のり、はさみ、カスタネットを入れる袋。 ・給食袋と同様の大きさ。3ページ参照。 	
本を入れる袋	<ul style="list-style-type: none"> ・大きめの絵本が入るくらいの大きさ。 	
体育着 体育着袋	<ul style="list-style-type: none"> ・4、5ページ参照 	
給食セット	<ul style="list-style-type: none"> ・3、7ページ参照。 	
そうきん	<ul style="list-style-type: none"> ・3ページ参照。 	

※教科書と名札は、入学式に配布をします。

【大きさ・作り方等】

《お道具袋・給食袋》

- ひもの長さは20 cm程度にしてください。
(床につかないように)



《ぞうきんの作り方》

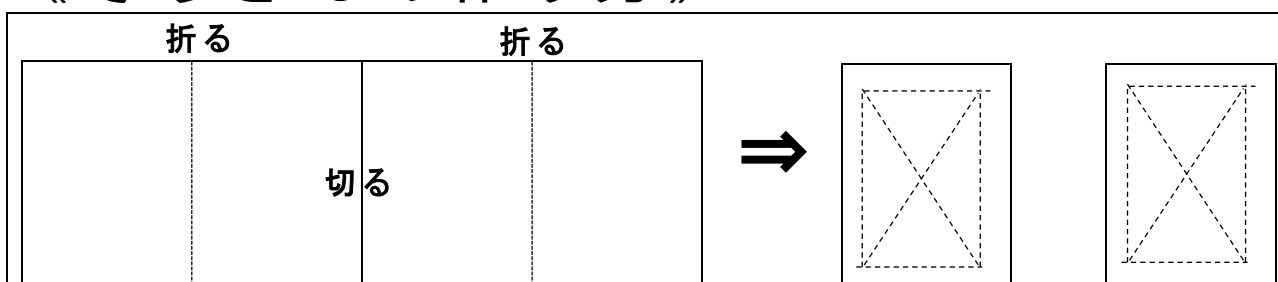

- ◎ 1枚のタオルから2枚つくる。(新しいタオルで)
- ※ 市販のものでも可
- ※ 一枚は記名、もう一枚は記名は不要です。
- ※ 入学後、ぞうきんを二枚持ってくる。(担任より指示が出ます)

《体育着を入れる袋について》

[体育着袋]・・・縦35cm程度 × 横30cm程度

※袋に大きくひらがなで学年・組・名前を書いてください。

持ち手を付ける。
※長くなりすぎないように

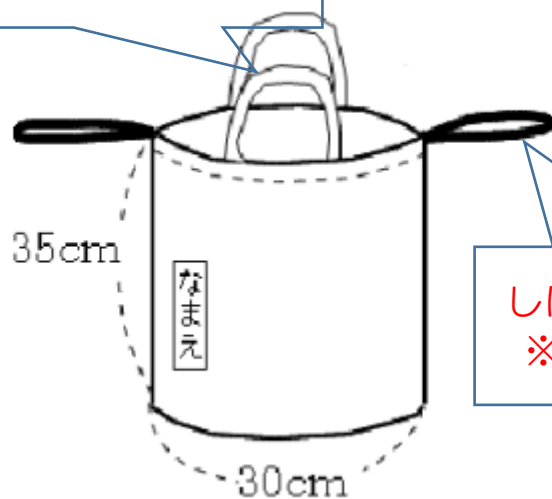

しぼりひもを付ける。
※長すぎないように



例



《体育着の名札のつけかた》

★上着の左胸に下にかかれた大きさの名札をつける。

1・2年生	3年生以上

★背中の中中央にもつける。

1・2年生	3年生以上

★名札のまわりは全部縫いつける。

1・2年生はひらがなで記名する。（学年の記入は不要）

《冬の体育着について》

1 1月～3月の間を目安に、体育着で寒いときには個人のトレーニングウェア等に名前をつけて着用可。（**安全のためフードのないもの**を御準備ください）

※ファスナーのあるものは、自分で開け閉めできるものを着用して下さい。

※1年生はファスナーの開け閉めが難しいので、トレーナーがおすすめですよ。

記名方法 上…半袖の体育着と同じものを胸に縫いつける。

下…名前の書いてあるものを表（前でも後ろでもよい）に縫いつける。大きさは自由。

記名用の場所があればそこでもよい。

【給食について】

1 給食開始日 1年生 令和6年4月17日（水）

2 給食時間 12:05～12:50 又は 12:20～13:05
 （歯磨き12:50～12:55 又は 13:05～13:10）

3 給食の手順

給食センター



学校の配膳室



各クラス

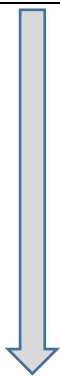

・配膳員さんがクラスごとにワゴン車に乗せて置いてくれます。

全 員	
①各自の机の上をふく ②ランチマット等を用意する。	
給食当番	他の児童
③給食着、帽子、マスクを付ける。 ④手を石鹸で洗う。 ⑤アルコールで消毒する。	③マスクをつける。 ④手を石鹸で洗う。 ⑤アルコールで消毒する。

配膳	12:05～12:20（15分）
食事	12:20～12:40（20分）
片づけ	12:40～12:50（10分）
歯磨き	12:50～12:55（5分）

4 その他

- ・1年生慣らし給食【4/17、18、19、22 予定】
- ・強化磁器製の食器（4点食器）+おぼんで1kgあり、運ぶのが大変です。家庭でも、おぼんを使って運ぶお手伝いをさせ、入学前に慣れさせてください。
- ・ゆでたまごが出ることもあります。からむきが自分のできるように家庭でも経験させてください。
- ・配膳や盛り付けも児童が行います。ご飯やお味噌汁の盛り付けができるように練習しておいてください。

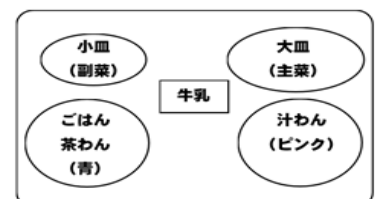

5 各自で用意するもの

品 名	留 意 点
はし箱・はし	<ul style="list-style-type: none"> ・ 毎日持ち帰って、洗ってくる。 ・ すべてに名前を書く。 (はしにも書いてください。)
コップ・歯ブラシ	
手拭き用ハンカチ (給食専用)	
マスク (子供用のもの)	
ランチマット ・ 自作、市販 のどちらでも可 ・ 縦40cm×横50cm程度	※はしを忘れた場合は、自分でスプーンを職員室に借りにいく。
給食袋	<ul style="list-style-type: none"> ・ 上記のものが入る大きさ。 ・ ひもは長すぎないようにする。 (床につかないようにする) ・ ひもの長さはしぼめて約20cm

学校は楽しいところです

幼稚園や保育園では、みんなと仲良く遊ぶことを通して友達との交わり方を覚え、優しい心、丈夫な体を育ててきました。学校でも、友達と仲良く勉強したり遊んだりしながら「進んで学ぶ子、やさしい子、たくましい子」を育てていきたいと考えています。

しかし、幼稚園や保育園とは違うところもあります。その違いをしっかりと踏まえておくことが、お子さまに順調な小学校生活を送らせるうえで大切なことです。

以下、小学校生活について簡単に記しておきますので御確認ください。

- (1) 朝、学校へは通学班で歩いて登校します。
- (2) 学校は8時10分に始まります。8時までには学校に登校します。
午後も学習があります。(4月後半より)
- (3) 1時間の学習は、45分です。その間は先生の話をしっかり聞き、自分から進んで勉強します。
- (4) いろいろな教科の学習をします。
国語、算数、生活、音楽、図工、体育、学級活動、道徳、英語など
その他、学校行事、児童会活動などがあります。
- (5) 給食の準備や掃除、日直、係活動など、自分たちでやります。
- (6) 楽しい学校生活をするために守らなければならない学校のきまりがあります。
(次ページ「百間っ子の約束」)
- (7) 自分のことは自分でやることです。困ったときは先生が助けてくれます。何でも相談してください。

小学校は、幼稚園や保育園と違うところもありますがとても楽しいところです。みんなで助け合ったり、力を合わせて運動したり、勉強したりすることでたくさんの友達ができて、一層楽しくなります。

小学校では、幼稚園や保育園と同じようにとても楽しいところであることを、折に触れてお話していただきたいと思います。

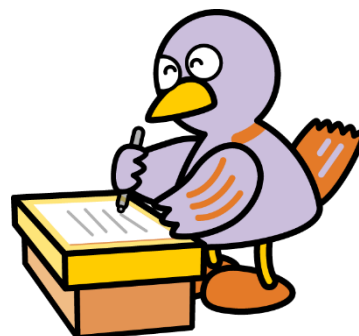

百間っ子の約束

令和5年度

宮代町立百間小学校

服 装

- (1) 学校へ来るときは、安全帽子をかぶろう。
- (2) 校内では名札を付けよう。(下校の時には教室に名札を置いていきます。)

登下校

- (1) 通学班で決められた道を一列に並んで登校しよう
- (2) 忘れ物をして、家に取りに行かないようにしよう。
- (3) 7時50分から8時00分の間に登校(正門を通過)しよう。
- (4) 正門ふきんで立ち止まらず、1年生の昇降口まで通学班で登校しよう。
- (5) 校庭では、アスファルトの通り道を通ろう。
- (6) 先生や友達に会ったら元気にあいさつをしよう。
- (7) 下校時刻をしっかりと守ろう
- (8) 一人で帰らず友達と一緒に帰ろう。(学年で集団下校)
- (9) 通学路を通って帰ろう。
- (10) 防犯ブザーを身につけよう。



給食開始まで 4/10~4/16

下校 11:40

慣らし給食・4時間(4月中)

下校 13:35

学校での生活

- (1) 廊下は右側を静かに歩こう。
- (2) お客様や先生に会ったら「あいさつ」をしよう。
- (3) 先生のゆるしがなければ、屋上、体育館、特別教室などに入らない。
- (4) ベランダには、出ないようにしよう。
- (5) チャイムがなったら、すぐに教室に入り席に着こう。
- (6) 休み時間は、外に出て遊ぼう。(駐車場は通らない)



1・2年生 第一校庭
3年生以上 第二校庭 (西側3・4年生、東側5・6年生)
第一校庭の固定施設や第二校庭の築山は、全学年で利用。

- (7) 休み時間に使ってよい道具などは大切に使い、終わったらきちんと元にもどそう。

清 掃

- (1) 清掃しやすい服装になり、紅白帽子をかぶって、身じたくをきちんとしよう。
- (2) 掃除は、だまってしっかりやろう。

給 食

- (1) 食事の前には、必ずせっけんで手を洗い、消毒しよう。
- (2) 食事が終わったら歯みがきをしよう。

その他

- (1) 学習に使わないものは、持ってこないようにしよう。
- (2) 髪を染めないようにしよう。
- (3) 学校生活にふさわしい服装をしよう。
- (4) けいたい電話は、持ってこないようにしよう。
- (5) 持ち物にキーホルダーなどは、付けないようにしよう。おまもりを持つ場合はランドセルの中に入れよう。
- (6) シャープペンシルは持ってこないようにしよう。



百間っ子体操服のルール

< 体育を学習する時の服装 >

- ・ 紅白帽子は必ずかぶる。

上：半袖・長袖体操服 【半袖・長袖 どちらも可】

下：クォーターパンツ

※ 気温の低下が著しい場合、上着としてトレーニングウェアや体操服の下にスポーツ用アンダーウェアを着用してもよい。ただし、状況（体温の上昇、気候の変化等）によって、活動の途中で担任が脱いだ方が良くと判断した場合は、脱ぐようにする。

※ 手袋着用可 詳しくはページ下のイラストをご覧ください。

☆寒い日に着てもいいもの

< 体操服の上 >

※寒い日は上着を着たり、長ズボンをはいたりしてもかまいません。

ジャージなど動きやすい長ズボン

フード付、ひも付、ジーパンなど

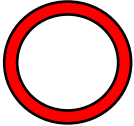

左胸に縦 13 cm、横 8 cm の名札を付けましょう。



前か後ろに名札を付けましょう。（大きさは自由）



< 体操服の下に着てもいいもの >

- ・ 肌着・下着、スポーツ用アンダーウェアなど。
- ・ 動きにくいものは着ないようにしましょう。（タイツやレギンスをはくのはやめましょう。）
- ・ 靴下は、ひざより下のものとする。

☆冬季期間は体育の学習でも手袋着用可能

着用 OK

- 指先が分かっている
- 汚れてもよい
- すべり止めがついている方が好ましい



着用 NG

- × 首からぶらさげる
- × 指先が分かっている



入学前に身に付けたいポイント

1 【生活面について】

- (1) 早寝早起きの習慣をつける。朝食をしっかり食べる。
- (2) 用便は一人でできる。(和式トイレの使い方、ズボン、パンツの始末)
- (3) 洋服は、自分で着たり、脱いだり、**たたんだりできる**。
(後ろチャック、後ろボタンはなるべくさける。)
- (4) ひもを結ぶことができる。(リボン結び)
- (5) 名前を呼ばれたら「はい」と返事ができる。
- (6) 挨拶ができる。

- | | |
|--------------|-----------|
| ・ いただきます | ・ いただきます |
| ・ おはようございます | ・ ごちそうさま |
| ・ ただいま | ・ ごめんなさい |
| ・ さようなら | ・ おやすみなさい |
| ・ ありがとうございます | |

- (7) 自分の名前、地区名、親の名前、電話番号が言える。
- (8) 友達と仲良く遊ぶことができる。
- (9) 後かたづけができる。
- (10) くつをきちんとはく。(左右を間違えない。かかとをふまない。)
(自分で結べないひもぐつはなるべくさける。)
- (11) 自分の意思表示がはっきりできる。(用便)
(すぐに泣かない、すぐに怒らない。)
- (12) **かさを開く、閉じることができる**。
- (13) 食事の時間が極端に遅くならないようにする。
(給食の時間20分以内に食べ終わるようにする。)
- (14) ぞうきんがけができる。**ぞうきんをしばることができる**。

2 【勉強について】

- (1) 自分の名前を読んだり書いたりできる。
- (2) 正しい発音で話せる。(幼児語は早いうちに直す)
- (3) 鉛筆は正しく持つ。



安全な学校生活を送るために

1 登下校の安全

(1) 集団登校

- ①地区ごとに、通学班で「集合時刻」「集合場所」が決められています。
 - ・欠席の時は、班長に知らせましょう。
 - ※欠席連絡はスマートフォンなど情報端末から行っていただきます。
 - ・決められた集合時刻に遅れないようにしましょう。
 - ・忘れ物は家に取りに行かないようにしましょう。
- ②基本的な交通ルールを守らせるとともに、その場に応じた安全行動のしつけが必要です。**入学式の日までに必ずお子さんと一緒に通学路を歩き、危険個所について現場で具体的に教えましょう。**
 - ・右側を一列で歩きましょう。（白線の内側、グリーンベルト上）
 - ・横断歩道で安全確認をしましょう。（右、左、右）
 - ・交差点や踏切の渡り方、信号の見方や渡り方を教えましょう。
 - ・危険な場所には近づかないようにしましょう。

(2) 集団下校（各学年ごとの下校）

- ①帰りは寄り道をしないで路側帯を歩きましょう。
 - ・家から学校までお子さんの足でどのくらいの時間がかかるか、あらかじめ確かめておきましょう。
- ②交通事故や誘拐にあわないように注意しましょう。特に、飛び出しや止まっている自動車の直前直後に注意しましょう。

(3) その他

- ①安全のための身なりに心がけましょう。
 - ・きちんとした服装をしましょう。
 - ・安全帽子、ランドセルカバーを着用しましょう。
- ②いつも決められた通学路で登下校しましょう。
 - ・通学路以外の事故は、日本スポーツ振興センター法の適用になりません。（p16参照）
- ③保護者の方は、交代で各地区での朝の交通当番（安全指導）がありません。

自転車利用について

- 1 庭や広場、公園などの安全な場所で十分に練習し、安全な乗り方ができるようになったら、保護者方と一緒に公道で乗るようにしてください。

※公道を走る場合、1人だけで乗ってはいけません。

- 2 自分に合った自転車に乗るようにしましょう。
(自転車にまたがって両足が地面に着く高さに調節)
- 3 いつも完全に整備された自転車に乗りましょう。

点検箇所

- ・ブレーキ
- ・ベル
- ・タイヤの空気圧
- ・ハンドルの曲がり
- ・サドルの高さ

- 4 交通規則を守り、安全な乗り方をしましょう。
- 5 夜間及び天候の悪い時は、乗らないようにしましょう。

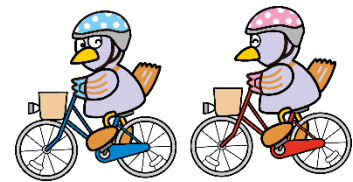

～安全な乗り方のポイント～

- ・道路の左端を走りましょう。
- ・二人乗りはしないようにしましょう。
- ・2台以上で並んで走らないようにしましょう。
- ・危険な運転（片手離し、両手離しなど）はしないようにしましょう。
- ・サンダル等で乗らないようにしましょう。
- ・交通規則を守って乗りましょう。
- ・横断は信号を確かめてから車に合図を出し、ゆっくりわたりましょう。

健康な生活を送るために

4月からの入学を心待ちにされていることと思います。小学校に入学する子供は、生活環境が変わることへの喜びと不安でいっぱいです。幼稚園児・保育園児としての生活リズムから急に変化し、体にいろいろと変調をきたしやすいものです。

そこで、御家庭におかれましても少しずつ規則正しい生活リズムをつくりあげ、お子さまが元気に登校できるよう御協力をお願いします。

1 登校する前に

【登校前に、御家庭で健康観察をし、スマートフォンなどの情報端末から出欠席を連絡してください】

始業前にクラスで担任による健康観察を実施していますが、御家庭でも朝の様子などを観察してください。長い距離を登校してくる途中で、具合が悪くなってしまうことがあります。

顔色はいつもと
変わりないですか？

元気はありますか？

排便の様子は
どうですか？

体温は平熱ですか？

御家族に体調不良者
はいませんか？

食欲はいつもと
変わりないですか？

いつもと様子が違う ということはありませんか？

2 健康診断について

学校では、4月になると多くの健康診断を行います。1年生では、下記のような健康診断が予定されていますので、事前に配られる予定表・受け方等のお便りをよく読んで受けるようにしてください。

また、健康診断の結果、気になることがありましたらすぐにお知らせします。その際には、なるべく早めに専門医の診察を受けてください。

定期健康診断の内容

発育測定(身長・体重)・内科検診・歯科健診・眼科検診

聴力検査・視力検査・心臓検診・尿検査

3 お子さまの具合が悪いときは・・・

① 出欠席の連絡はスマートフォンなど情報端末で行います。

電話での連絡は、御遠慮ください。スマートフォンなど情報端末に入力して頂ければ、欠席届の提出はいりません。通学班の班長さんへの連絡は、保護者の責任で確実に行ってください。

② 学校での急病・けがの場合

急な発熱や体の不調で御家庭からお迎えに来ていただく時に、保護者の方に連絡が取れずに困ることがあります。けが等で病院に行く場合も同様です。事前に連絡先の調査を行いますので必ず記入し、変更のあった時は担任に連絡してください。

また、保健室では、体の不調やけがの時に応急処置をすることはできますが、薬の使用はできません(お子さまの体に合わないことが多々あるため)。治療については御家庭で、または専門医を受診されるようお願いいたします。

4 日本スポーツ振興センター加入について

①日本スポーツ振興センターの紹介

日本スポーツ振興センターは、体育の振興と児童・生徒の健康の保持増進を図るため、その設置する体育施設の適切かつ効率的な運営・義務教育諸学校等の管理下における児童・生徒等の災害に関する必要な給付、その他体育・学校安全及び学校給食の充実を行い、国民の心身の健全な発達に寄与するものです。

②宮代町では、小学生全員が日本スポーツ振興センターに加入しています

日本スポーツ振興センターが行う災害共済給付制度は、学校管理下で発生した事故による負傷と、給食による食中毒、その他の疾病などの医療、これらの負傷・疾病のため障害が残った時の傷害見舞金、及び死亡見舞金を保護者等に給付する制度です。

※学校管理下とは？

- (1) 学校が編成した教育課程に基づく授業を受けている時
- (2) 学校の教育計画に基づいて行われる課外指導を受けている時
- (3) 休憩時間中に学校にある時、その他校長の指示または承認に基づき学校にある時
- (4) 児童・生徒等が通常の経路及び方法により通学する時



③加入に関する掛け金について

宮代町では、日本スポーツ振興センターの加入に関わる掛け金の半額を負担しています。残りの半額については、保護者の方の負担になります。4月下旬に学校で集金します。（令和5年度保護者負担額460円）

④学校管理下でけがをした時は、お知らせください

上記のような学校管理下でのけがで病院等にかかった時は、担任または、養護教諭までお知らせください。病院等で記入していただく用紙をお渡しします。保険で窓口支払いが1,500円以上の場合に適用されます。

⑤その他

学校管理下における災害による負傷や疾病で、災害共済給付の対象になるものは、宮代町の「こども医療費制度」の対象にはなりません。医療機関の窓口でお支払いの上、災害共済給付金の請求手続きをお願いします。

5 学校感染症について

学校は集団生活のため、しばしば感染症が流行します。下記の感染症は医師の診断により学校への出席が停止となりますので、診断が出た時は、速やかに担任までお知らせください。医師による出席の許可が出るまでは登校できません。なお、診断書等は必要ありません。

麻疹(はしか)・風疹・流行性耳下腺炎(おたふくかぜ)
水痘(みずぼうそう)・流行性角結膜炎(はやり目)
咽頭結膜熱(プール熱)・手足口病・インフルエンザ
伝染性紅斑(リンゴ病)・溶連菌感染症
マイコプラズマ肺炎・ヘルパンギーナ
新型コロナウイルス感染症 等

※学校感染症(出席停止扱いになる病気)は、他にもあります。
御不明な点は、担任または養護教諭まで御質問ください。



6 その他

お子さまの体のことで心配なことや、知っておいて欲しいことがありましたら、いつでも担任または養護教諭までお知らせください。

